

Kommuneplanens Arealdel 2008 – 2019

# GRØNN KARTLEGGING



Arbeidsgruppe 1 – 09.01.2007

## KP-Areal – rullering 2008-2019

### Arbeidsgruppe 1

Arbeidsgruppe 1:   Lars Tore Martinsen  
                          Margaret Aadalen  
                          Jon Gunnar Weng  
                          Frøydis I Kristiansen (gruppens koordinator)

Sølve Bjørkevoll deltar i gruppen på tema 2.  
Tore Bjørnerød bistår gruppen med digitalisering og temakartproduksjon, Vigdis Hilmo har bidratt i "innspurten" av arbeidet.

### **Tema 1:** - Grønn kartlegging

Grønn kartlegging er utarbeidet i følge planprogrammets utredningsprogram, pkt. 4.2 og består av følgende temakart:

| <b>Tema</b>               | <b>Temakart</b>   |
|---------------------------|---|
| Resultatkart              | <ul style="list-style-type: none"><li>• Transparent kart med alle temakartene</li></ul>   |
| Naturressurser            | <ul style="list-style-type: none"><li>• Verdiklassifisering av jord og skog</li><li>• Naturtyper og viltområder og elgtrekk</li></ul>   |
| Landskap                  | <ul style="list-style-type: none"><li>• Kulturlandskap (overordnet regionalt viktig, lokalt viktig)</li><li>• Berggrunn og løsmasser</li><li>• Grønn plakat, viktig grønnstruktur i sentrale deler av Askim</li></ul> |
| Kulturminner              | <ul style="list-style-type: none"><li>• Førreformatoriske kulturminner og Kulturminner etter 1537 (med kraftstasjonområder)</li></ul>   |
| Rekreasjon og friluftsliv | <ul style="list-style-type: none"><li>• Spesielle utfartsområder, Nærturrereng, Turstier, Skiløyper, Lekeplasser</li></ul>  |

Planprogrammets pkt. 4.4 er også lagt til grunn i arbeidet med grønn kartlegging. Det er vurdert og fastsatt områder der særskilte hensyn må tas (landbruksdrift, landskap, kulturminner og natur)

## Generelt om grønnstruktur

Grønnstruktur er alle vegetasjonskledte områder. De grønne områdene har mange funksjoner og må vurderes opp mot følgende hensyn.

- Landskapsverdier og kulturhistorie
- Mangfold av dyre- og plantearter (biologisk mangfold)
- Friluftsliv, idrett, rekreasjon, lek og ramme for sosial kontakt
- Jord- og skogbruk
- Transportkorridorer for mennesker og dyr
- Betydning for lokalklima og luftkvalitet
- Infiltrerer og renser overflate- og avløpsvann og luftforurensing

## Hvorfor er de grønne områdene viktige

Askims innbyggere har ikke tilgang til større sammenhengende utmarksområder i egen kommune. De få skogsområdene som finnes innimellom dyrka mark og nært til bebyggelsen er svært viktige i nærmiljøet. Det er en stadig befolkningsøkning i Askim, noe som øker presset på de få turområdene som finnes, og setter fokus på viktigheten av å bevare de få områdene som er igjen.

Skoler, barnehager og boligområder som i dag har skog i sitt nærmiljø bør få beholde disse. Videre bør det sikres grønne korridorer og enkel adkomst til skog for boligområder som ikke har direkte tilgang til grønne områder i dag.

Friluftsliv og natur er av stor betydning for folkehelsen. Askim kommune har som målsetning å være attraktiv for bosetting og næringsliv. En målrettet forvaltning av grønne områder med bevaring av de områder som har størst verdi, vil fremme folks velferd, helse og trivsel og gjøre Askim til en god kommune å bo i. Kombinasjonen av de urbane tilbudene og nærhet til rekreasjon og naturopplevelser gjør at mange finner seg godt til rette i tettbygde strøk. Grønnstruktur i tettbebyggelse bidrar til god livskvalitet for beboere og øker boligens attraktivitet.

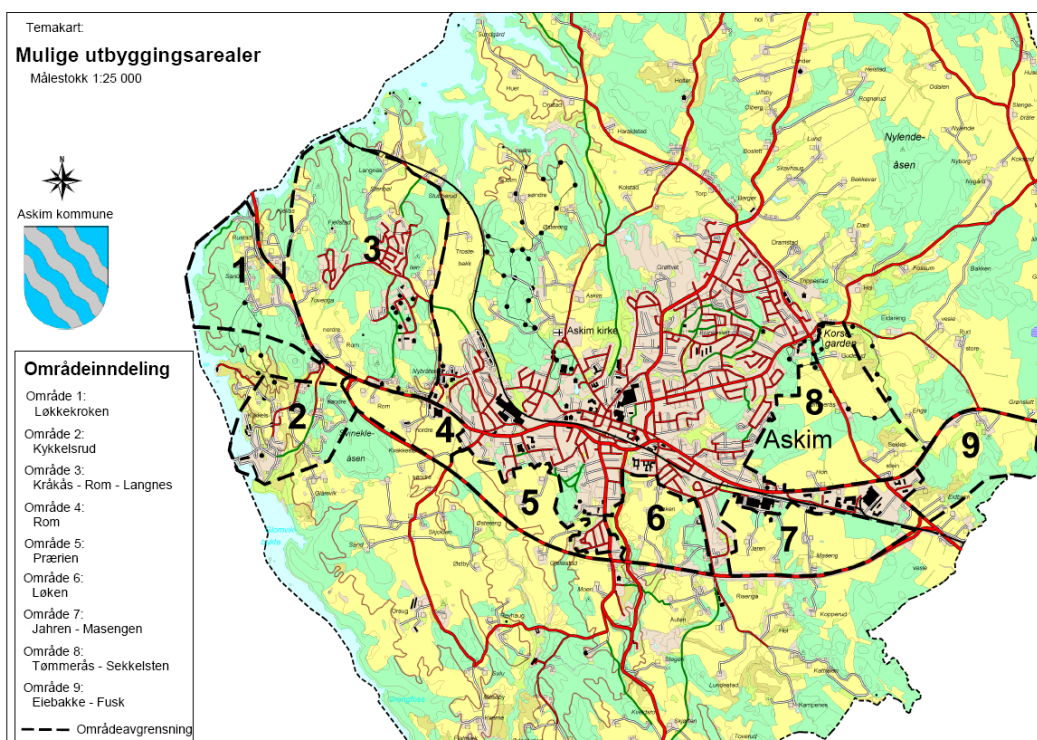

## Sammendrag

Nedenfor følger en kort oppsummering av noen hovedpunkter fra hvert tema i rapporten.

### Naturressurser

Alt jordbruksareal i de foreslåtte utbyggingsområdene har meget høyt produksjonspotensiale og er i verdiklasse A. Områdene mellom eksisterende E18/bebyggelsen i sentrum og nye E18 har langt mer verdifulle kulturlandskap enn f. eks området Tømmerås/Sekkelsten.

Det er registrert flere biologisk mangfold-forekomster av ulik verdi innenfor de 9 områdene som skal vurderes for utbygging. Kommunen har plikt til å ivareta både spesielt viktige og viktige forekomster. Alle forekomster som er tatt med i biologisk mangfold-planen er imidlertid viktige og bør unntas fra utbygging. I område 1,2 og 3 som er foreslått til utbygging finner vi i dag det største elgtrekket i kommunen. I område 7, 8 og 9 finnes også et viktig villtrekk. Av hensyn til viltet er det spesielt viktig å ivareta forbindelsene i grønnstrukturen.

### Landskap

Kulturlandskapet bidrar med kunnskap om historiske forhold, gir muligheter for opplevelser og fungerer som en ramme rundt bebyggelsen/byen. I forbindelse med arealplanleggingen er det en utfordring å avgrense tettsteder og bebyggelse opp mot landskapsestetiske forhold. Askim kommune har store utfordringer i forhold til jordvern og fremtidige utbyggingsområder. Det må settes fokus på vern av de store sammenhengende jordbruksarealene. Småskala kulturlandskap har ofte stor verdi både som kulturlandskap og i biologisk mangfold-sammenheng. Regionalt viktige kulturlandskap må ikke legges ut til utbygging.

I landskapsområde I (Askim nord-vest) er foreslått følgende områder for utbygging: Løkkekroken, Kykkelsrud, Kråkås-Rom-Langnes og Rom. Disse ligger innenfor et område med variert kulturlandskap og det vi betrakter som "Askims historiske landskap". Kulturminneområdene som del av det historiske landskapet må ikke bygges ned eller stykkes opp slik at det mister sin sammenheng/funksjon, j.fr. historien knyttet til Kykkelsrud/Romsåsen, Glommabuen og Langnesområdet. Eventuell utbygging i dette området bør ta hensyn til dette. Kykkelsrud-området er blant de mest verdifulle kulturlandskapsområdene i Østfold. Her finnes industriminne Romsåsen nikkelgruver, regionalt viktig beitelandskap og den gamle bebyggelsen tilknyttet kraftstasjonen.

### Kulturminner

Førreformatoriske kulturminner er automatisk vernet i medhold av kulturminneloven. En del av disse er registrert, ytterligere kulturminner ligger skjult i grunnen. Av den grunn skal alle utbyggingssaker sendes Fylkeskonservatoren for uttalelse.

### Rekreasjon og friluftsliv

Det er registrert store friluftslivinteresser i område 1,2 og 3 som ligger innenfor det store grøntområdet fra Kykkelsrud til Langnes. I disse områdene mener arbeidsgruppe 1 at det ikke bør legges ut utbyggingsareal utover det som er avsatt til utbygging i gjeldende kommuneplan. I de øvrige utbyggingsområdene bør resterende grønne områder, særlig skogsområder, sikres for rekreasjon og friluftsliv.

Arbeidsgruppen anbefaler å beholde eksisterende skog og grønne korridorer innenfor de 9 områdene som skal vurderes for utbygging. Landskapsanalysen viser hvordan høydedragene bidrar til å avgrense landskapsrom. Det er vesentlig for opplevelsen av landskapet at viktige silhuetter og eksponerte deler av høydedragene skånes for utbygging.

## Resultatkart

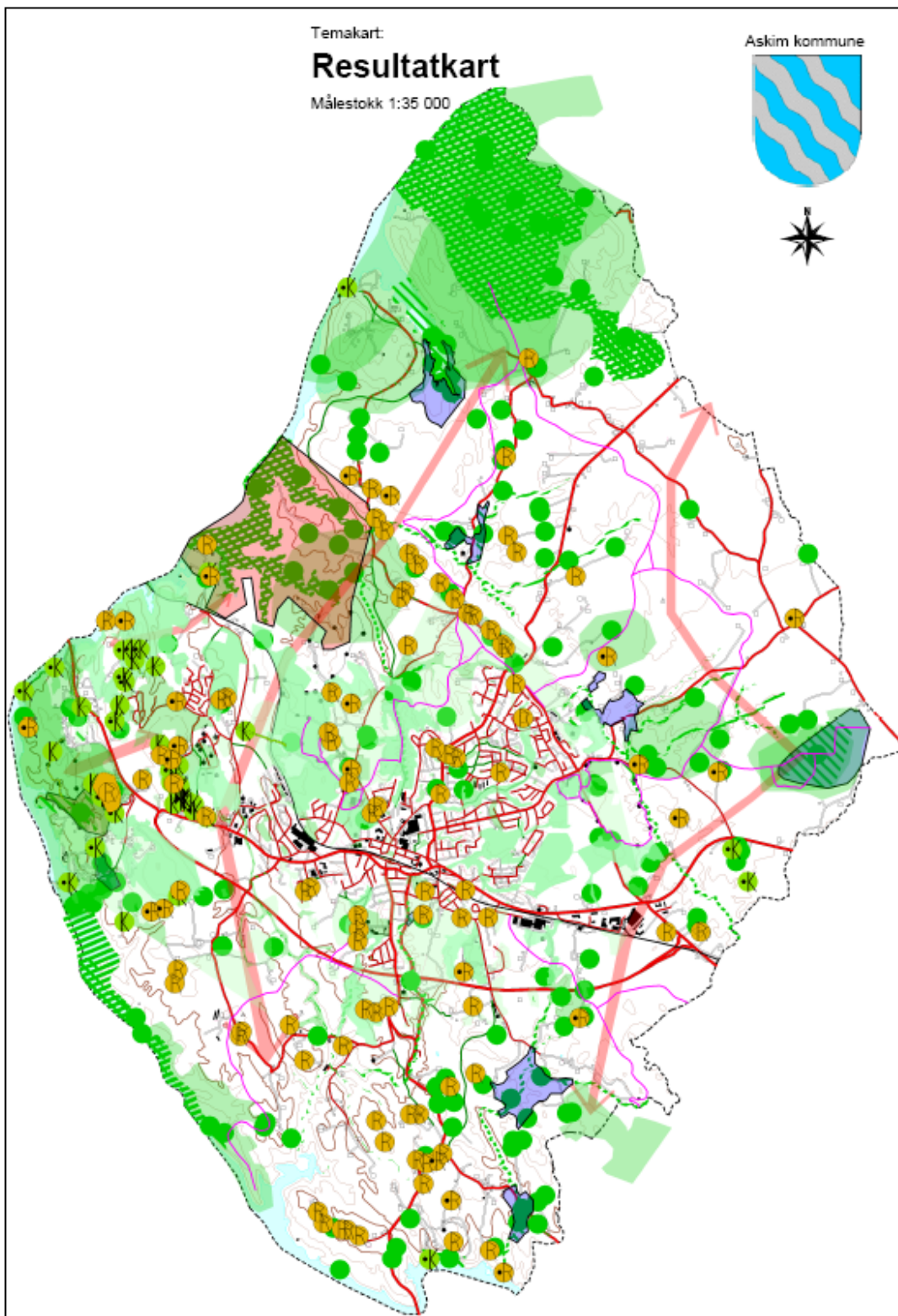

Resultatkartet omfatter følgende temakart: naturtyper og vilt, kulturlandskap, "grønn plakat", kulturminner og temakart rekreasjon og friluftsliv. Kartet er laget ved at de ulike datasettene er lagt lagvis på hverandre. Områder hvor flere grønne verdier er representert fremtrer med mørk grønn farge/flere lag på hverandre. Hvite områder på kartet er landbruksarealer. For detaljer gå til hvert enkelt temakart.

# TEMAKART: NATURRESSURSER

## Jord og skog

### Produksjonsevnen til landbruksarealene i Askim

Landbruksreal inndeles i tre verdiklasser:

A-områder: Særlig verdifulle jordbruksareal. Består av svært god fulldyrka jord som danner grunnlaget for vår matproduksjon og skogarealer som kan nydyrkes.

B-områder: God og middels fulldyrka jord, beiteområder og skogareal med høy og middels produksjonsevne – bonitet.

C-områder: Utmarksområder som betyr mindre for tømmerproduksjon.

I Askim er det stort sett bare landbruksareal i klassene A og B. Praktisk talt alt jordbruksarealet i Askim er svært verdifullt – klasse A. Det vil si at avlingspotensialet på jordbruksarealene er svært høyt i hele kommunene, men varierer likevel noe. Moldinnholdet i jorda og om arealene er planert varierer slik at det blir variasjoner i produksjonsevne. I Ravinelandskapet - f. eks mot Glomma, er det mer planert jord og mer leirjord med mindre moldinnhold i matjordsjiktet. Disse arealene har noe lavere produksjonsevne enn f. eks de flatere jordene i området Hobølhagan/Mørkved.

Det er lite skog i Askim men boniteten er stort sett god. Den er spesielt høy i ravinelandskapet.

### Landbruksarealenes produksjonsevne i områdene som vurderes for utbygging

Nedbygging av skogen vurdert ut fra det å produsere skogsvirke er av mindre betydning. Skogarealene i ravinelandskapet har imidlertid svært stor produksjonsevne.

I de områdene som vurderes for utbygging har alt jordbruksareal meget høyt produksjonspotensiale og er i verdiklasse A. Områdene mellom eksisterende E18/bebyggelsen i sentrum og nye E18 har imidlertid langt mer verdifulle kulturlandskap enn f. eks området Tømmerås/Sekkelsten. Deler i sistnevnte område er flatt og har ikke spesielle andre grønne verdier. Arealene sør for sentrum inngår i et helhetlig landbruksområde. Nye E18 skjærer igjennom dette landskapet, men det er gjort på en særdeles god måte, tilpasset landskapet. Det må imidlertid påpekes at arealet ved Tømmerås/Sekkelsten trolig har noe høyere produksjonsevne for matvekster enn bakkeplanert areal mellom nye E18 og sentrum.

Området ved Løken og Jahren er allerede berørt relativt mye av boliger, næring og en barnehage. Mellom disse bebygde arealene og jordbruksarealet kan det være aktuelt å lage grønne soner slik at det ikke skal oppstå eventuelle konflikter i forhold til jordbruksproduksjonen.

## Tegnforklaring

|   |  |
|---|--|
|  | A-område:<br>Særlig verdifulle<br>landbruksområder |
|  | B-område:<br>Verdifulle<br>landbruksområder        |
|  | C-område:<br>Andre<br>landbruksområder             |
|  | Uklassifisert                                      |

Temakart:

## Verdiklassifisering av jord og skog

Målestokk 1:35 000

Askim kommune

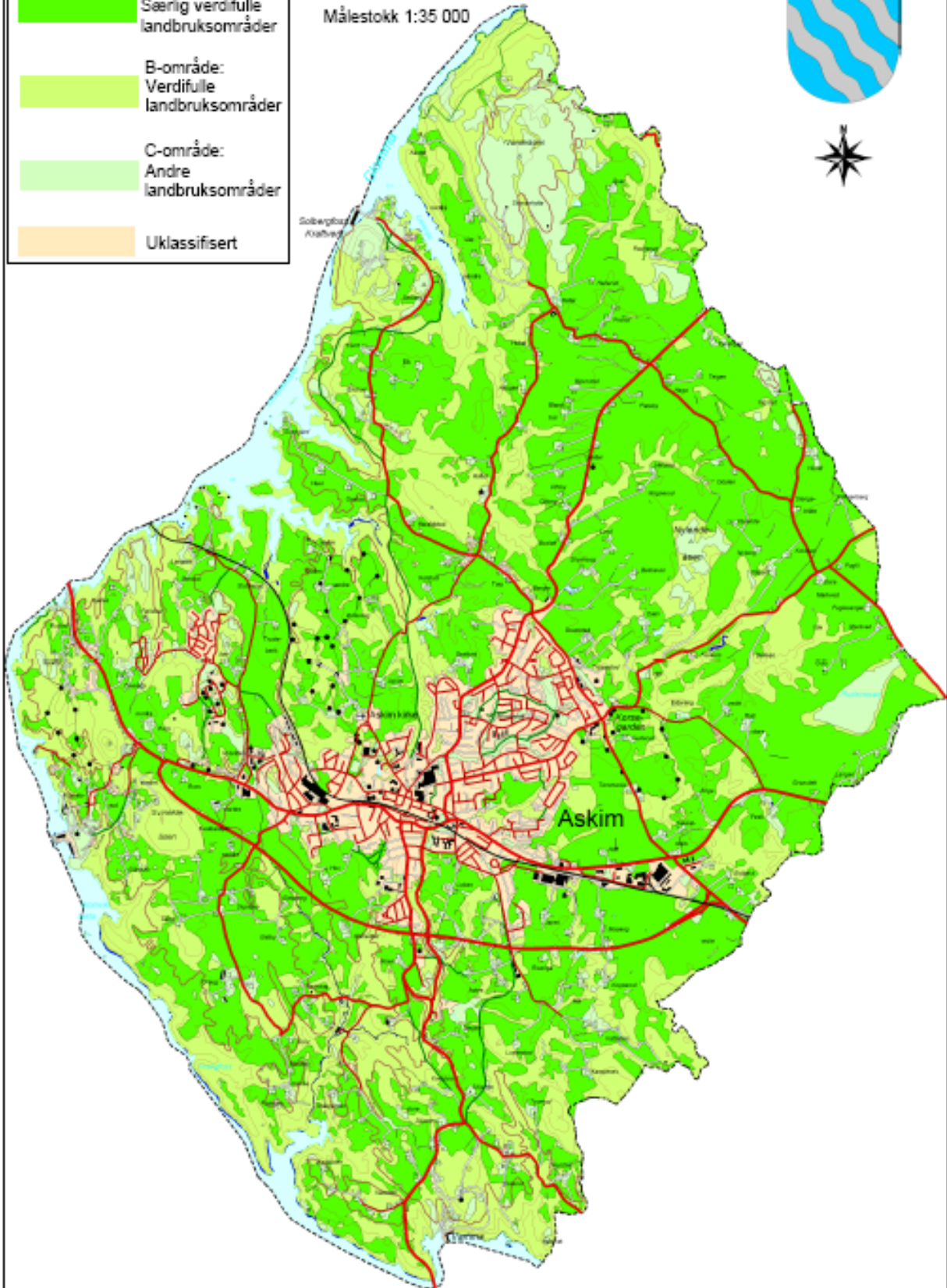

## Biologisk mangfold og vilt

Registreringer av biologisk mangfold og vilt i aksen med de 9 aktuelle områdene som vurderes for utbygging, er beskrevet i vedlagt tabell. De registrerte leveområdene for arter som kommunen har et ansvar for å forvalte, er i hovedsak svært begrensede arealer. Ved omdisponeringer må det foretas en nærmere vurdering av hvilke arealhensyn som må tas i hvert enkelt tilfelle.

Kommunen har et spesielt ansvar for å sikre miljøet for de artene som er merket på biologisk mangfold-plan som spesielt viktig **A** og **B** hvor det er registrert forekomst av regional betydning eller en vernet rødliste-art.

### Verdivurderingene:

**A** innebærer at lokaliteten / funnet er viktig nasjonalt og regionalt, mens **B** indikerer at lokaliteten / funnet er viktig lokalt og regionalt. **C** lokaliteter er å regne som lokalt viktige. U er noen få uprioriterte lokaliteter som er under restaurering og som sannsynligvis vil bli av spesiell verdi for arts mangfoldet på lengre sikt.

### Utdrag fra kommunedelplan for biologisk mangfold:

#### Område 1 - Løkkekroken:

|     |                  |                   |  |                        |                    |
|-----|------------------|-------------------|--|------------------------|--------------------|
| 8   | Romsåsgruvene    | Grotter/gruver    | Gruveanlegg, en av landets viktigste overvintringslokaliteter for flaggermus   | Svært viktig <b>A</b>  | Rett utenfor felt? |
| 207 | Romsås, østsiden | Urskog/gammelskog | Flersjiktet blandingsskog med relativt mye død ved, bratte bergvegger og steinblokker. Ingen spesielle arter påvist. | Lokalt viktig <b>C</b> | Rett utenfor felt? |
| 266 | Sando V          | Urskog/gammelskog | Ravine/kløft ved Glomma med bratt fjellvegg. Blandingsskog av storbregnetype med spesielt rik moseflora.             | Lokalt viktig <b>C</b> |                    |
| 85  | Svingen          | Dammer            | Liten dam omgitt av beite, eng og skog. Det er fisk og uspesifisert frosk i dammen.                                  | Viktig <b>B</b>        |                    |
| 21  | Rustad           | Naturbeitemark    | Naturbeitemark, bra restaureringspotensiale  | Lokalt viktig <b>C</b> |                    |

#### Område 2 - Kykkelsrud:

|    |            |                |  |                        |  |
|----|------------|----------------|--|------------------------|--|
| 22 | Kykkelsrud | Naturbeitemark | Et av de største ravinekompleksene i kommunen. Restaureingspotensiale. | Lokalt viktig <b>C</b> |  |
|----|------------|----------------|--|------------------------|--|



|     |                        |                  |   |                        |                    |
|-----|------------------------|------------------|---|------------------------|--------------------|
| 23  | Rud                    | Naturbeitemark   | Naturbeitemark med bla prestekrage og fagerklokke     | Lokalt viktig <b>C</b> |                    |
| 24  | Glomvik                | Naturbeitemark   | Naturbeitemark, uprioritert                           | Uprioritert            |                    |
| 208 | Kykkelsrud, ravineskog | Rik edellauvskog | Rik edellauvskog i bekkeravine. Sjeldne arter.        | Viktig <b>B</b>        |                    |
| 259 | Glomvikbukta N         | Naturbeitemark   | Ravinebeite under restaurering                        | Lokalt viktig <b>C</b> |                    |
| 260 | Kykkelsrud, tippen N   | Småbiotoper      | Urterik tørrbakke med halvstore eiketrær i to klynger | Lokalt viktig <b>C</b> | Rett utenfor felt? |
| 261 | Kykkelsrud v/ bomveien | Store gamle trær | Stor eik i sørvendt bakke                             | Lokalt viktig <b>C</b> |                    |

### Område 3 – Kråkås – Rom – Langnes

|    |                   |                |  |                        |  |
|----|-------------------|----------------|--|------------------------|--|
| 20 | Ihlen             | Naturbeitemark | Innmark og skogsbeite under restaurering                                     | Lokalt viktig <b>C</b> |  |
| 72 | Stenbøl, vest for | Dammer         | Skogsdam som er lite undersøkt mht flora og fauna                            | Viktig <b>B</b>        |  |
| 86 | Tovengen vestre   | Dammer         | Gårdsdam omgitt av plen, skogholt og beite. Flora og fauna er ikke undersøkt | Viktig <b>B</b>        |  |

### Område 4 – Rom

|     |                             |                   |  |                       |  |
|-----|-----------------------------|-------------------|--|-----------------------|--|
| 96  | Kvakkestad søndre           | Dammer            | Dam mellom tun og åker med forekomst av uspesifisert salamanderart                           | Svært viktig <b>A</b> |  |
| 97  | Kvakkestad søndre, vest for | Dammer            | Liten dam omgitt av åker. Lite undersøkt.  | Viktig <b>B</b>       |  |
| 185 | Del av Moensbekken          | Viktige bekkedrag | Bekk i jordbrukslandskap og ravineskog. Flora og fauna knyttet til bekken er lite undersøkt. | Viktig <b>B</b>       |  |

### Område 5 – Prærien:

|     |             |        |  |                       |  |
|-----|-------------|--------|--|-----------------------|--|
| 100 | Hov         | Dammer | Skogsdam med forekomst av liten salamander og stor andemat. Karuss dukket opp i dammen 1995. | Svært viktig <b>A</b> |  |
| 185 | Moensbekken | Viktig | Bekk i jordbrukslandskap og ravineskog.  | Viktig <b>B</b>       |  |

|  |  |           |  |  |
|--|--|-----------|--|--|
|  |  | bekkedrag | Flora og fauna knyttet til bekken er lite undersøkt. |  |
|--|--|-----------|--|--|

#### Område 6 – Løken:

|     |                    |                   |  |                 |
|-----|--------------------|-------------------|--|-----------------|
| 26  | Løken              | Naturbeitemark    | Naturbeite, må restaureres   | Uprioritert     |
| 185 | Del av Moensbekken | Viktige bekkedrag | Bekk i jordbrukslandskap og ravineskog. Flora og fauna knyttet til bekken er lite undersøkt. | Viktig <b>B</b> |

#### Område 7 – Jahren – Masengen

|     |                       |                   |  |                        |
|-----|-----------------------|-------------------|--|------------------------|
| 112 | Jahren østre          | Dammer            | Dam mellom gårdstun og åker. Dammen har forekomst av liten salamander og karuss.                                     | Svært viktig <b>A</b>  |
| 113 | Massengen nordre      | Dammer            | Dammen er omgitt av åker/eng med 2 meter kantsone. I dammen er rødlistearten stor salamander påvist.                 | Svært viktig <b>A</b>  |
| 114 | Massengen søndre      | Dammer            | Skogsdam med tilsynelatende artsfattig fauna.  | Lokalt viktig <b>C</b> |
| 116 | Hol østre, nord for   | Dammer            | Nyanlagt dam som inneholder fisk.  | Lokalt viktig <b>C</b> |
| 186 | Katralen/Jahrenbekken | Viktige bekkedrag | Moderat forurenset bekk i ravinlandskap. Lite undersøkt med hensyn på flora og fauna, men viktig økologisk funksjon. | Viktig <b>B</b>        |

#### Område 8 – Tømmerås – Sekkelsten:

|     |                     |        |   |                       |                |
|-----|---------------------|--------|---|-----------------------|----------------|
| 101 | Guderud, østre dam  | Dammer | Dam hovedsakelig omgitt av åkre. Det er påvist liten salamander og karuss i dammen. | Svært viktig <b>A</b> | Øst for Fv738  |
| 102 | Guderud vetsre dam  | Dammer | Delvis gjengrodd dam med spissnutet frosk   | Svært viktig <b>A</b> | Øst for Fv738  |
| 103 | Tømmerås vest       | Dammer | Dam i skog/åkerkant. Planktonsamfunnet antyder at dammen er fisketom.               | Viktig <b>B</b>       | Vest for Fv738 |
| 104 | Tømmerås øst        | Dammer | Sterkt gjengrodd dam med forekomst av liten salamander.                             | Svært viktig <b>A</b> | Øst for Fv738  |
| 105 | Hon nordre, øst for | Dammer | Dam i åkerlandskap med karussforekomst  | Viktig <b>B</b>       | Vest for Fv738 |
| 106 | Sekkelsten,         | Dammer | Dam i eldre beitemark med forekomst   | Viktig <b>B</b>       | Øst for        |

|  |         |  |                           |  |       |
|--|---------|--|---------------------------|--|-------|
|  | sør for |  | av uspesifisert froskeart |  | Fv738 |
|--|---------|--|---------------------------|--|-------|

### Område 9 – Eiebakke – Fusk:

|     |                  |        |   |                 |
|-----|------------------|--------|---|-----------------|
| 107 | Fusk, nordre dam | Dammer | Tundam som er lite undersøkt mht flora og fauna. Overflaten er dekket av andemat.                         | Viktig <b>B</b> |
| 108 | Fusk, midtre dam | Dammer | Dam omgitt av plen og åker. Den inneholder en karussbestand. For øvrig lite undersøkt mht flora og fauna. | Viktig <b>B</b> |
| 109 | Fusk, søndre dam | Dammer | Dam omgitt av eng og løvskog. Dammen inneholder karuss.   | Viktig <b>B</b> |

### Viltområdene:

Når det gjelder prioritering av viltområder i kommunen er denne sett i sammenheng med prioriterte viltområder i resten av fylket. Viltområdene er derfor verdifulle for viltet i regional målestokk, og det er lagt vekt på at viltområder langs kommunegrensene også er vurdert i forhold til den verdien disse områdene har fått i nabokommunene. Askim har ingen fast elgstamme stående i kommunen men elgen trekker hit som del av et større område sett i sammenheng med Trøgstad, Skiptvet og Spydeberg. Rundt 15 elger tildeles årlig og det fins mellom 80-90 rådyrvald med tildeling av 1 – 7-8 dyr.

I kartet er det synlig at de viktigste viltområdene eller beiteområdene for elg er å finne i den nordre delen av kommunen. Elgen krysser gamle E-18 og nye E-18 i området Fusk bru i øst og ved Romsåsen i vestre del av kommunen. Dette er vist med piler på kartet.

I tillegg fins viltpassasjer ved Riseng, Moen skole og Gjellestadbrua – dvs. totalt 5 steder for kryssing av nye E-18. Området Kykkelsrud med Romsåsen, Ihlen-åsen og Rom er i dag et eget elgvald med tildeling av stort sett 2-3 dyr. Området i vest ved Fusk-Tømmerås trekker det elg og rådyr ofte. Grøntdrag og vernesoner er viktige å opprettholde her. I svingene ved Fuskbekken er viltnemda veldig ofte ute ved dyrepåkjørsler, men det største trekket i kommunen er fra Løkkrokroen til Tovengen.

### Tegnforklaring

-  Spesiell naturtype
-  Spesiell naturtype, små i utstrekning
-  Spesielle viltområder
-  Vinterbeite for elg
-  Elgtrekk

Temakart:

### Naturtyper, viltområder, vinterbeite for elg og elgtrekk

Målestokk 1:35 000

Askim kommune

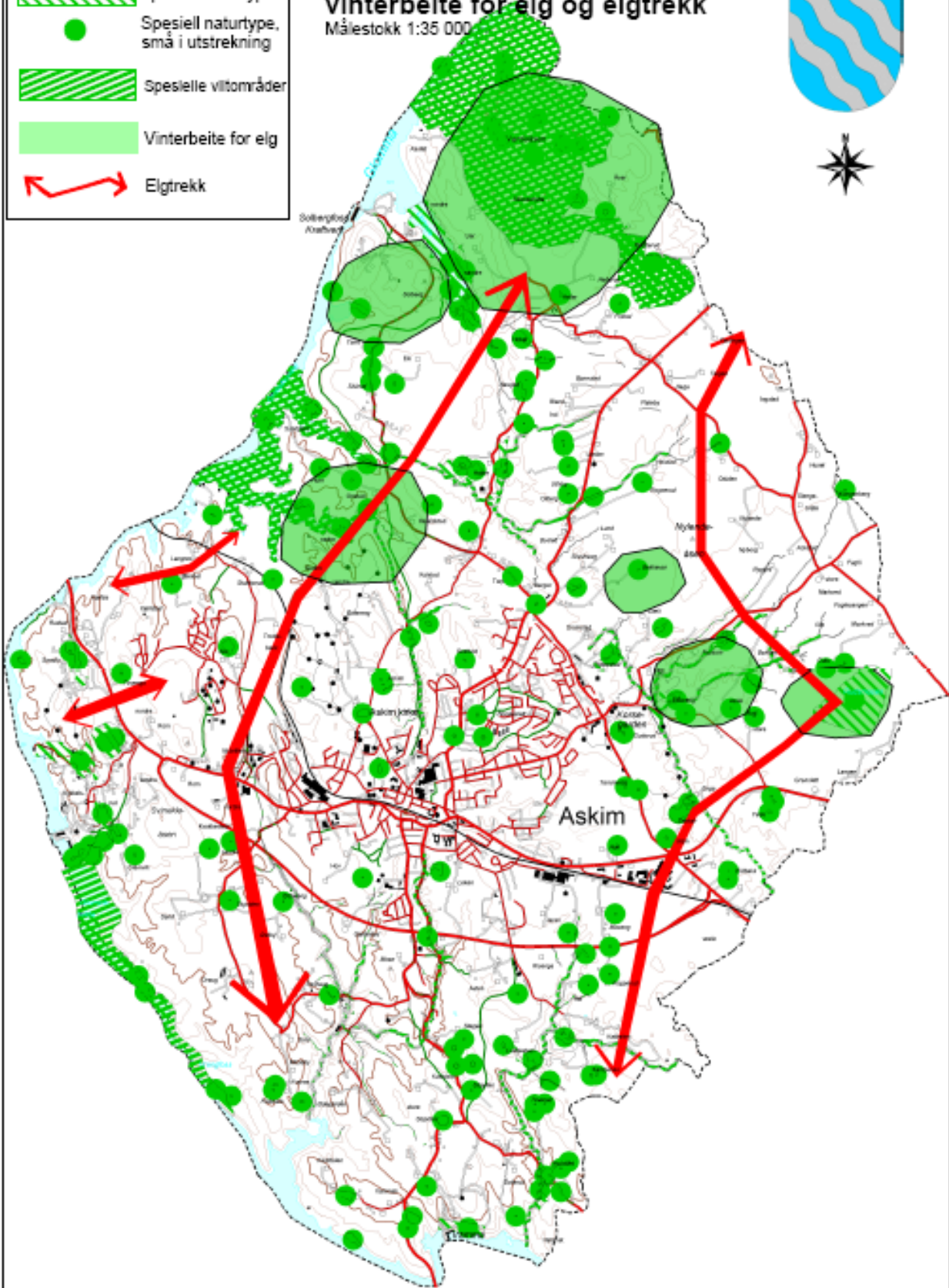

## TEMAKART: LANDSKAP

Landskapet i Askim er klassifisert som sand- og leirsletter i Nasjonalatlas for Norge. Askim er tyngdepunktet for denne landskapsformen i Østfold. Ser vi nærmere på landskapet finner vi at slettelandskapet er mest utpreget i østre deler av kommunen. Her har vannet ennå ikke gravd mye i terrenget. Ellers i kommunen har bekkene gravd en rekke dype raviner i løsmassene. Mange av disse er preget av bakkeplaneringen fra 70-tallet. Flere steder stikker små områder med grunnfjell opp i dagen. Vardeåsen (Åsermarka) og Romsåsen er to grunnfjellsområder som er viktige landskapselementer grunnet høyde. Norges største elv, Glomma, er også et viktig trekk i Askimlandskapet. Nord i kommunen dannes flere evjer som skaper et åpent landskap. Lenger ned går elva i et smalere løp med bratte sider som fra Glomvikbukta og nedover gjennom Vrangstrykene. Fordelingen mellom dyrka mark og skog er omtrent lik i kommunen og danner en småskala mosaikk.

## Berggrunn og løsmasser

Berggrunnskart (Kilde Norges Geologiske Undersøkelse)

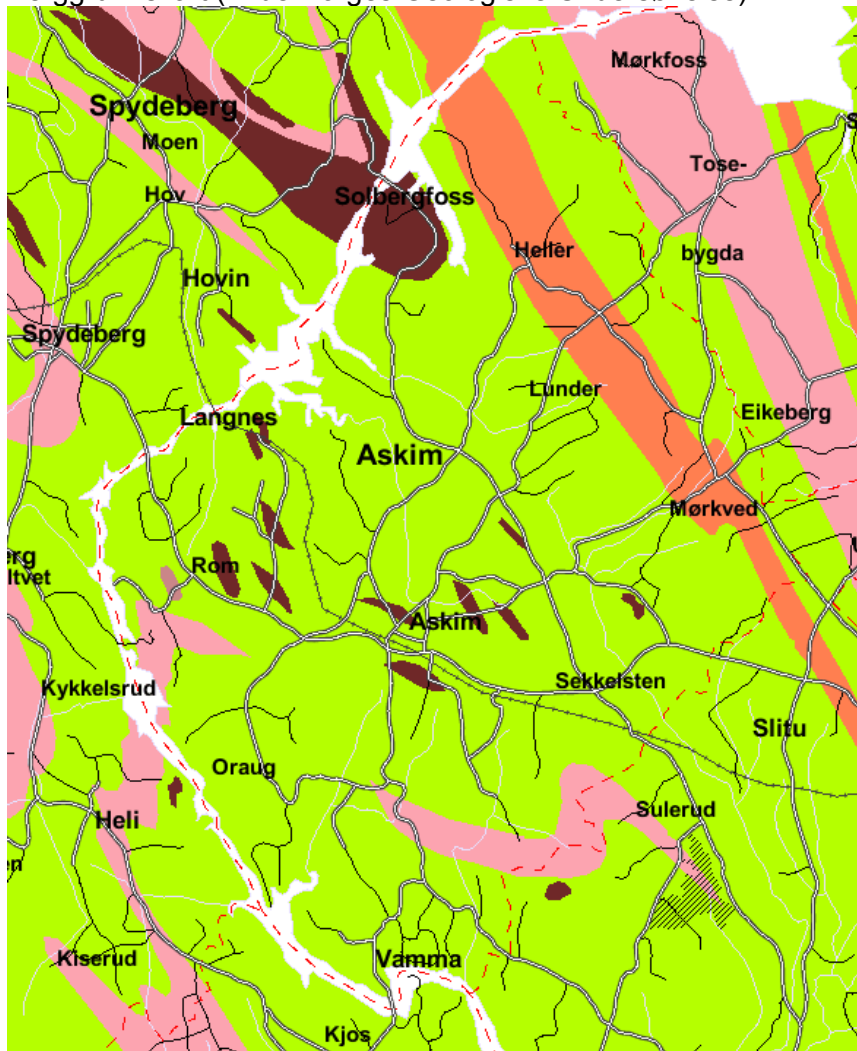

Askim hører geologisk sett til det sørøstnorske grunnfjellsområdet. Berggrunnen her er minst 900 – 1600 millioner år gammel (prekambrium). Berggrunnen i Askim består i hovedsak av migmatiske gneiser (grønt, rosa og rødlig på kartet) av antatt sedimentær opprinnelse gjennomført av dypbergarter, gabbro og amfibolitt (brunt på kartet). De spredte

forekomster av dypbergarter og som ofte er mer næringsrike bergarter finner vi innslag i området Romsåsen, Kråkåsen og Ihlen-åsen.

Det er ikke mange steder i Askim hvor vi har fjell i dagen da det meste av kommunen er dekket av et til dels tykt lag av løsmasser som ble lagt over berggrunnen da isen fra siste istid trakk seg vekk fra Østfold for 10.000 år siden.

## Løsmassekart

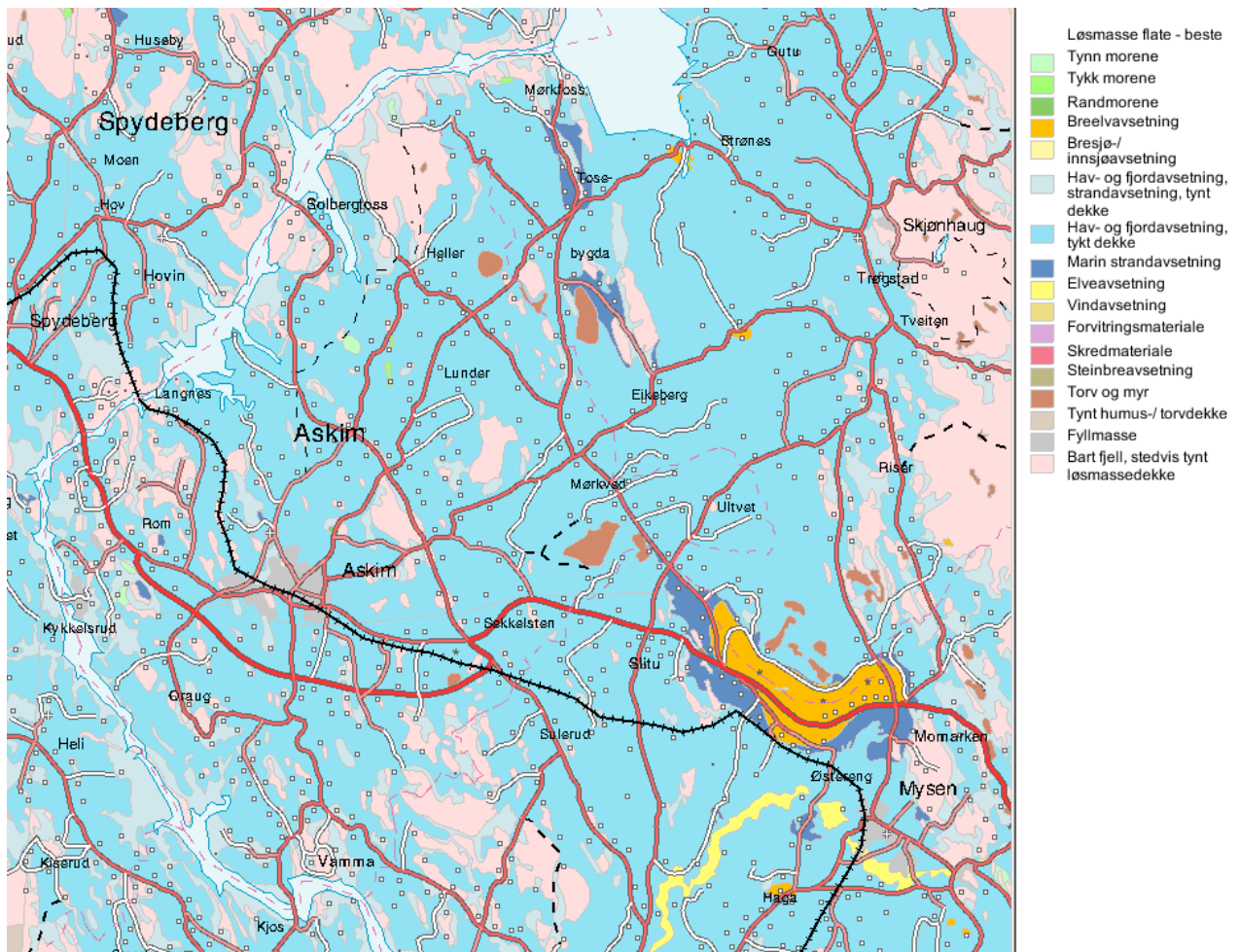

Jordsmonnet i Askim er dannet av hav- og fjordavsetninger ved slutten av siste istid. Den marine grensen lå 180m høyere enn dagens havnivå.

Partiene som framstår rosa er bart fjell eller stedvis tynt løsmassedekke. Morenemateriale (grønt) er registrert noen plasser fra nord i Åsermarka, midt i kommunen ved Holter, Korsegård og Svinekleåsen øst for Kykkelsrud. Torv- og myrdannelser (brunt) er registrert 3 steder i Askim langs kommunedelet mot Trøgstad: Radderud, Rudsmosen og Nord-moen litt sør for Slitu. I aksen øst-vest med de 9 utbyggingsområdene til vurdering vil vi være i området med marine avleiringer og med størst innslag av bart fjell i området Ihlen, Rom og Kykkelsrud.

## NGU karttjenesten, **KVIKKLEIRE FAREVURDERING I ASKIM – Lav faregrad**

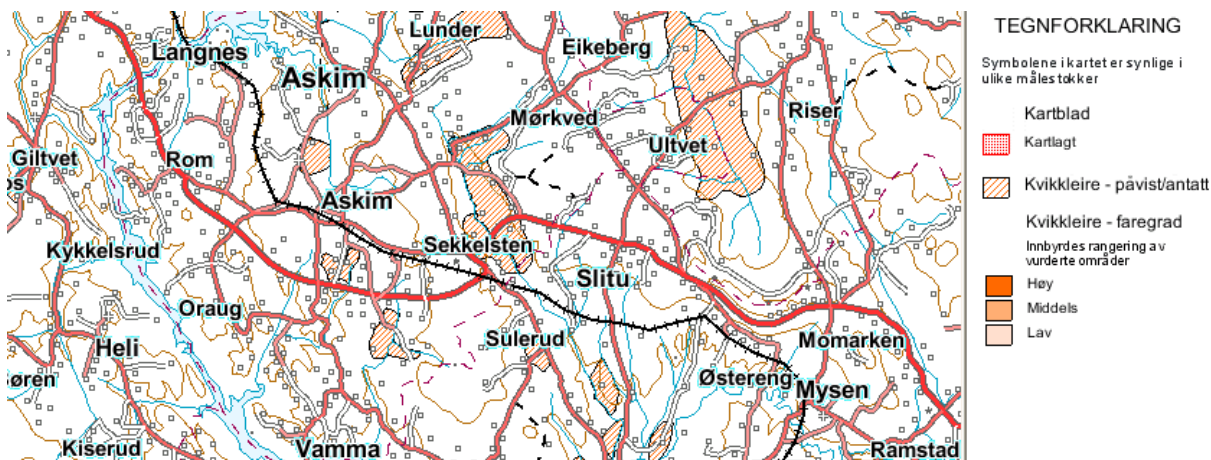

(Kilde Norges Geologiske Undersøkelse)

Kartet over viser alle områder hvor det er antatt eller registrert forekomster av kvikkleire større enn ti mål langs vassdrag og som er ment for videre undersøkelser.

Kvikkleire kan være ustabil dersom saltet i massen vaskes ut. Kvikkleire oppstår bare i saltvannsleire (marin leire) som ble bunnfelt i havet etter siste istid og som ble liggende på landjorda (opp til ca. 150-200 m) etter at isen trakk seg tilbake for ca 10.000 år siden. Store deler av dagens bebyggelse i leirrike områder i f.eks Trøndelag og på Østlandet ligger på marin leire. I Askim er skredfaren vurdert til å være lav. Generelt er farekartet ment å gi oversikt over potensielle fareområder og noen av de områdene som er angitt i Askim, f.eks Sekkelsten, øst for Tømmeråsveien - Rakkestadveien og området ved Askim kirke, er det ikke funnet kvikkleire. Et området i ravinen hvor nye Rv 115 er lagt (Ringnesdalen-Vamma) er også markert i kart. I forbindelse med den nye veien er det gjort massestabiliserende tiltak.

Leirens sammensetning kan variere. Der hvor terrenget er innskrånet av raviner, kan den være siltholdig og det er en viss fare for erosjon. Videre kan det være siltholdig leire i randområder hvor det finnes fjell i dagen og man kan påtreffe siltholdig bunnmorene med slik konsistens at den kan forveksles med leire. Det vil også være muligheter for å påtreffe sand- og gruslag i leiren, samt opptreden av kvikkleire, noe som kan undersøkes ved dypboringer. I forbindelse med utbygging, spesielt i Askim-sentrum, er det foretatt flere grunnundersøkelser.

For planlegging av utbyggingsområder på detaljert nivå, vil det kunne stilles krav om grunnundersøkelser i områder hvor det er usikkerhet om grunnforholdene.

## Landskapsbilde

Landskapet er formet gjennom geologiske prosesser og menneskelige inngrep og danner sammen med bebyggelse og grønnstruktur landskapsbildet vi ser i dag. Landskapselementer som høydedrag, ravinedaler og flate områder danner sammen med bebyggelse og grønnstruktur vegger i ulike landskapsrom. Et landskapsrom er den del av landskapet som et menneske kan se (oppfatter) fra et gitt ståsted i terrenget. I åpne områder kan man se langt og rommet blir stort. Mangler det "vegger" i rommet kan det oppleves utflytende. I bolig-, sentrum- og rekreasjonsområder bør en unngå visuelle elementer som

bryter med opplevelsen av trygghet og trivsel. Analyse av landskapselementer og landskapsrom er derfor viktig i arealplanleggingen.

Askimlandskapet er flatt med innslag av småkupert ravelandskap og åser. Naturdrag med vegetasjon i form av små skogsområder, åkerholmer og ravedaler gir landskapet et småskala preg. Få steder har en vidt utsyn og landskapsrommene har begrenset utstrekning. Noen høydedrag markerer seg i landskapet, slik som Romsåsen, Kråkåsen, Svinekleåsen, Trippestadåsen, Tovengenkollene, Ihlenåsen og Guderudåsen.

Høydedragene bidrar til å avgrense landskapsrom. Et landskapsrom er avgrenset av Svinekleåsen og Romsåsen på den ene siden og bebyggelsen i Askim, Kråkåsen og Tovengkollene på den andre. Dette landskapsrommet er av stor betydning for opplevelsen for de som ferdes langs gammel (Rv128) og ny E18. I området ned mot Langnes danner den skogkledd Ihlenåsen og Prestegårdskogen vegger i jordbrukslandskapet. Eksempelvis vil dette landskapsrommet totalt endre karakter dersom Ihlenåsen utbygges mot øst. De omtalte kollene og høydedragene er vist som kategori 1 i kommunedelplan for grønstruktur, dvs områder som ikke skal omdisponeres.

Arbeidsgruppen anbefaler at viktige silhuetter og eksponerte deler av høydedragene skånes for utbygging innenfor de 9 utbyggingsområdene.

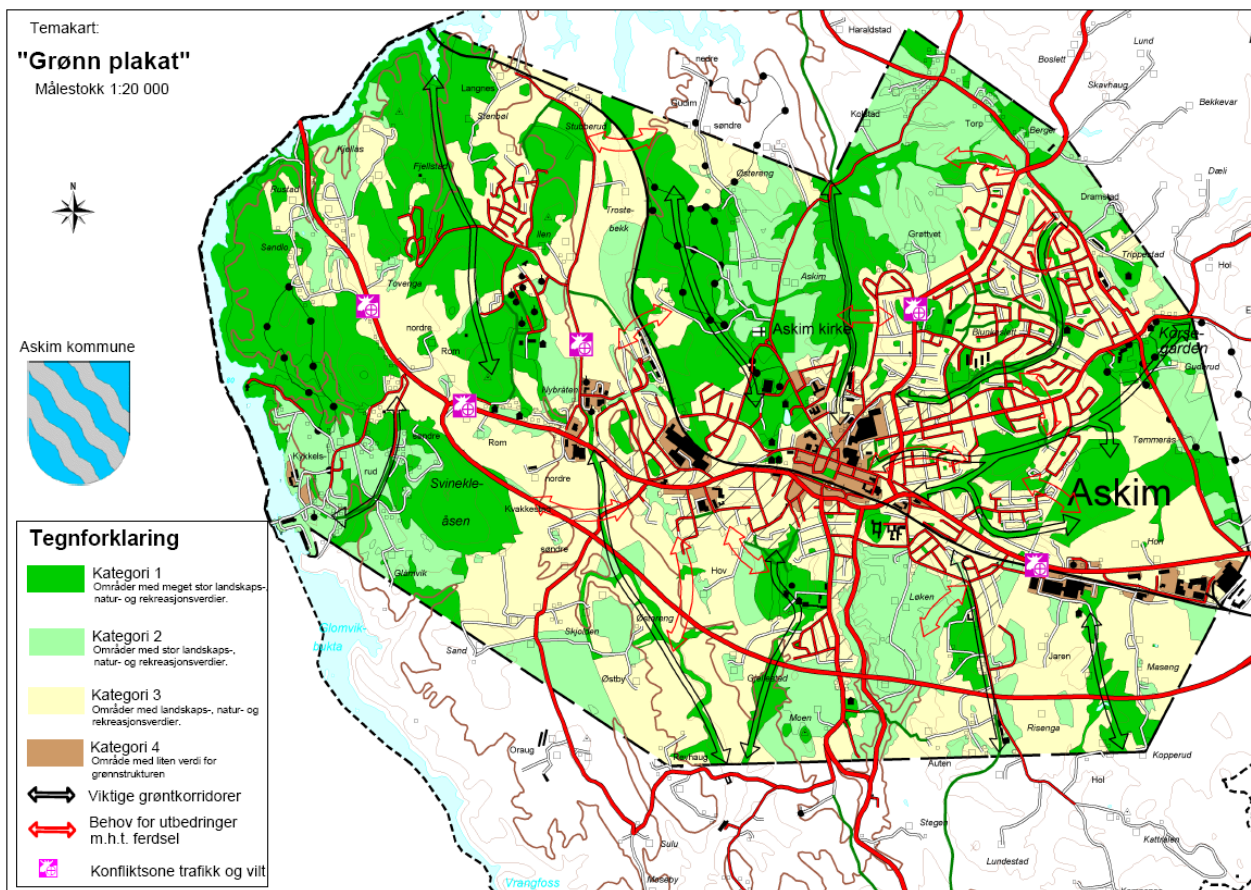



## Kulturlandskapet

**Landbrukets kulturlandskap** omfatter jordbruksarealer, gammel kulturmark, kulturminner, små og store bygninger knyttet til gårdsdrift.

**Det bygde landskapet** – bylandskapet øker stadig da byer og tettsteder utgjør over 70 prosent av nære omgivelser for befolkningen. Det omfatter bygningsmiljøer og anlegg, infrastruktur og industriområder.

Utviklingen i det norske kulturlandskapet henger nært sammen med hvordan næringspolitikken og driftsformene har utviklet seg over tid. Kulturlandskapet er et sentralt element i vår kulturarv, det som gir oss identitet og det som også utenlandske turister forbinder oss med når de besøker Norge.

Landbrukets kulturlandskap omfatter jordbruksarealer, gammel kulturmark, kulturminner, små og store bygninger knyttet til gårdsdrift, arealer med spor etter jordbruksdrift i innmark, utmark og skog, udyrka mark som skogsbryn, rydningsrøyser, steingjerder, åkerholmer, våtmark og vannløp. Kulturlandskapet gir et speilbilde av jordbrukets driftsmetoder og gjeldende landbrukspolitikk. Landbruksdrift er en viktig forutsetning for å holde kulturlandskapet i hevd. Skjøtsel av kulturlandskapet krever innsats fra grunneierne, men også lokalsamfunnet og forvaltningen.

### Kulturlandskapet i Askim

Hele kommunen er delt i 6 hovedområder etter en generell karakteristik. Ved inndelingen er det lagt vekt på terreng, bruk av arealer deriblant fordeling mellom jord og skog, ulike type landbruksdrift og annen arealbruk. Det finnes 2 områder som er kartlagt som regionalt viktige kulturlandskap som del av en nasjonal kartlegging, samt 8 lokalt viktige.

#### TEMA: Kulturlandskap, overordnet inndeling

| N   | Områdenavn   | Manus  | Tekstfil  |
|-----|--|--|---|
| I   | Askim nord-vest, "med Glomma som gjennomgående tema" | Som tegnet på kart i M=1:10000 + følge k.grense og midt i Glomma | "Landet om Glomma", naturpreget kulturlandskap, biologisk mangfold - rikt fugle og dyreliv i evjelandskapet langs Glomma. Blanding av naturlandskap (lite menneskepåvirket) og kulturlandskap med overgangssoner, kantsoner, raviner og beiteområder. Historisk landskap med mange kulturminner, Glommabuen, krigshandlinger med betydning i Norgeshistorien (Svenskekrigene og forhistorien til 1814). |
| II  | Rudsmosen med omland                                 | Som tegnet på kart i M=1:10000 + følge k.grense                  | Særpreget kulturlandskapsområde med klarere avgrensning. Torvproduksjon i en større skala, mange spor etter virksomheten.   |
| III | Askim sør, "med Glomma som gjennomgående tema"       | Som tegnet på kart i M=1:10000 + følge k.grense og midt i Glomma | Bratte skråninger med fjell ned til Glomma og strykstrekninger. Mer kupert og vekslende landbruksområde (småskala landbruk) i forhold til produksjonslandskapet. Vekslingene mellom gamle beiter/oppdyrket jordlapper og bevokste områder gir en stor opplevelsesverdi og muligheter for  |

|    |                                       |   |   |
|----|---------------------------------------|---|---|
|    |                                       |   | friluftsliv – særlig vinterstid. Utfordring å bevare et sammenhengende turstinnett i kulturlandskapet. Gamle skihytta ved flatere platå i Vrangen mot Glomma.                         |
| IV | Askim nord-øst, viktig jordbruksareal | Som tegnet på kart i M=1:10000 + følge k.grense | Karakteristisk og klart avgrenset større sammenhengende jordbrukslandskap/produksjonslandskap.  |
| V  | Bylandskapet                          | Som tegnet på kart i M=1:10000                  | Bylandskapet er det bebygde landskapet med tettbebyggelsen. Hovedområdet rundt byen som senter i en akse midt i kommunen og som henger sammen med et område mot vest (Ihlen-området). |
| VI | Motorveilandskapet                    | Ikke spesielt markert, inngår i område III      | Landskapet sett fra E-18. Trafikantenes opplevelse av landskapet med veksling av skogteiger, dyrka mark, beiteområder og kantvegetasjon.  |

TEMA: Regionalt verdifulle kulturlandskap

| Nr | Områdenavn                     | Manus                      | Tekstfil |
|----|--------------------------------|----------------------------|----------|
| 1  | Gudimevja/Onstadsund<br>Lok. 9 | FMØ,<br>rapport<br>9a 1996 |          |
| 2  | Romsåsen/Kykkelsrud<br>Lok. 7  | ”                          |          |

TEMA: Lokalt verdifulle kulturlandskap

| Nr | Områdenavn           | Manus | Tekstfil                           |
|----|----------------------|-------|------------------------------------|
| 1  | Løken                |       |                                    |
| 2  | Lundestad/Kampen     |       |                                    |
| 3  | Halstvet             |       |                                    |
| 4  | Holter               |       |                                    |
| 5  | Hol/Dæli/Nordengen   |       |                                    |
| 6  | Eik/Lierevja         |       |                                    |
| 7  | Romsåsen/Kykkelsrud  |       | Valgt ut som regionalt omr.(nr. 2) |
| 8  | Glomvik/Rud          |       |                                    |
| 9  | Gudimevja/Onstadsund |       | Valgt ut som regionalt omr.(nr. 1) |
| 10 | Rudsosen             |       |                                    |

TEMA: Beiter det er gitt tilskudd til

| Nr | Områdenavn                         | Manus         | Tekstfil   |
|----|------------------------------------|---------------|--|
|    | Gnr. Bnr markeres med<br>en sirkel | DEK +<br>kart | Områder som har fått kulturlandskapmidler fra<br>landbrukskontoret |

### Tegnforklaring

|        |                                  |
|--------|----------------------------------|
| I      | Overordnet kulturlandskap, omr.1 |
| II     | Overordnet kulturlandskap, omr.2 |
| III    | Overordnet kulturlandskap, omr.3 |
| IV     | Overordnet kulturlandskap, omr.4 |
| V      | Overordnet kulturlandskap, omr.5 |
| VI     | Overordnet kulturlandskap, omr.6 |
| "tall" | Regionalt viktig kulturlandskap  |
| "tall" | Lokalt viktig kulturlandskap     |

### Temakart: Kulturlandskap

Målestokk 1:35 000

Askim kommune

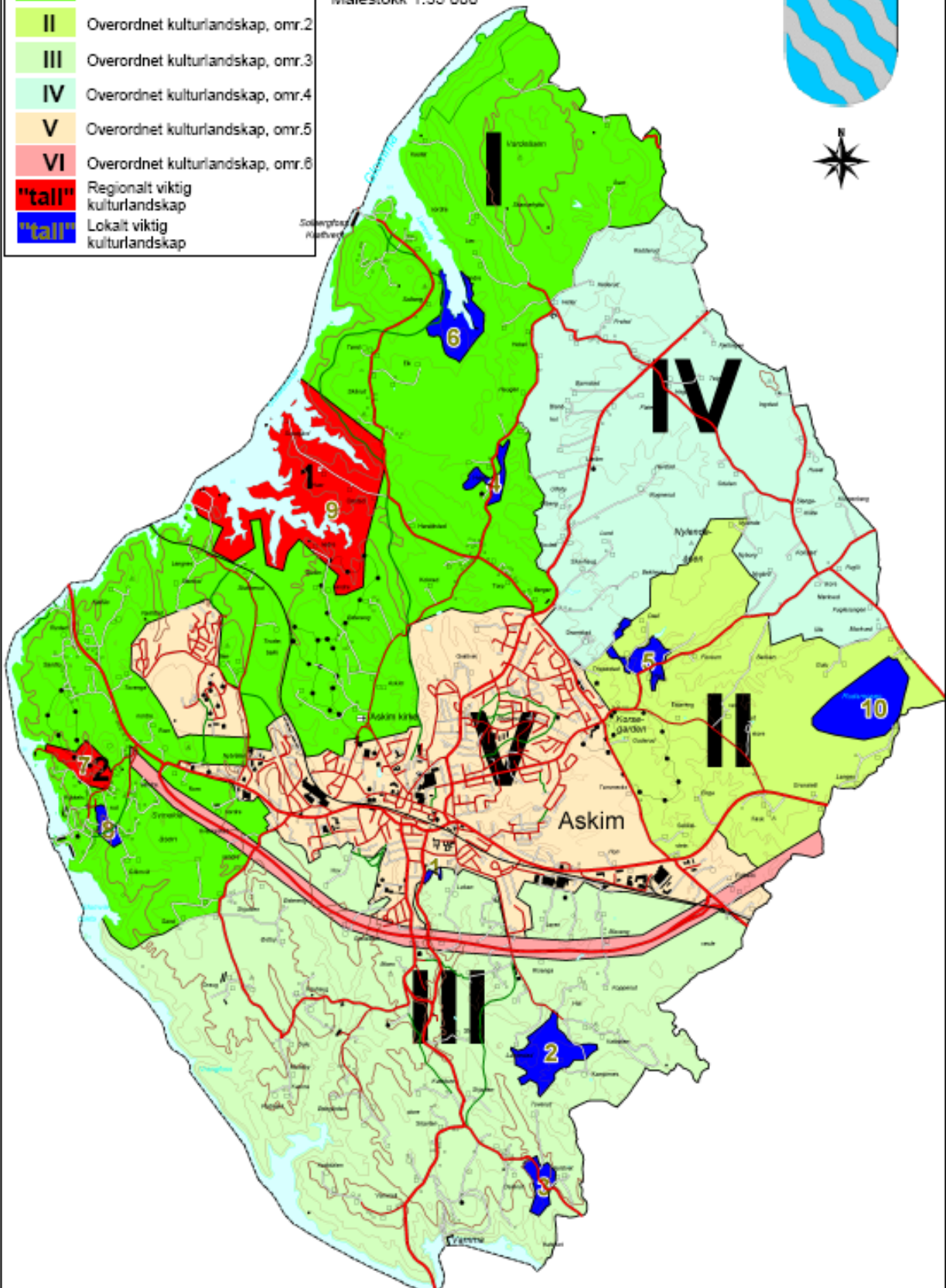



## TEMAKART: KULTURMINNER

Østfold fylkeskommune ved Fylkeskonservatoren er ansvarlig myndighet for fornminner og kulturminner etter kulturminnelovgivningen. Kommunen har også ansvar for kulturminner i form av informasjon og samarbeid med Fylkeskonservator i enkeltsaker, planer og utredninger. Kommunen står utover dette fritt til å sikre kulturminner gjennom arealplanleggingen. Askim kommune har i noen tilfeller regulert områder til spesialområde kulturminne/kulturlandskap.

Førreformatoriske kulturminner (før 1537) er automatisk vernet i medhold av kulturminneloven. En del av disse er registrert, ytterligere kulturminner ligger skjult i grunnen. Av den grunn skal alle utbyggingssaker sendes Fylkeskonservator for uttalelse.

I de 9 foreslåtte områdene som er til vurdering for mulig nye utbyggingssområder går det frem av kartet at det er flest kulturminner i de områdene som ligger vest i kommunen, dvs. områdene Løkkekroken, Kykkelsrud og Kråkås-Rom-Langnes. I de øvrige 6 foreslåtte områdene er det også registrert noen kulturminner.

## Tegnforklaring

-  Før reformatoriske kulturminner
-  Kulturminner etter 1537

Temakart:

## Kulturminner

Målestokk 1:35 000

Askim kommune

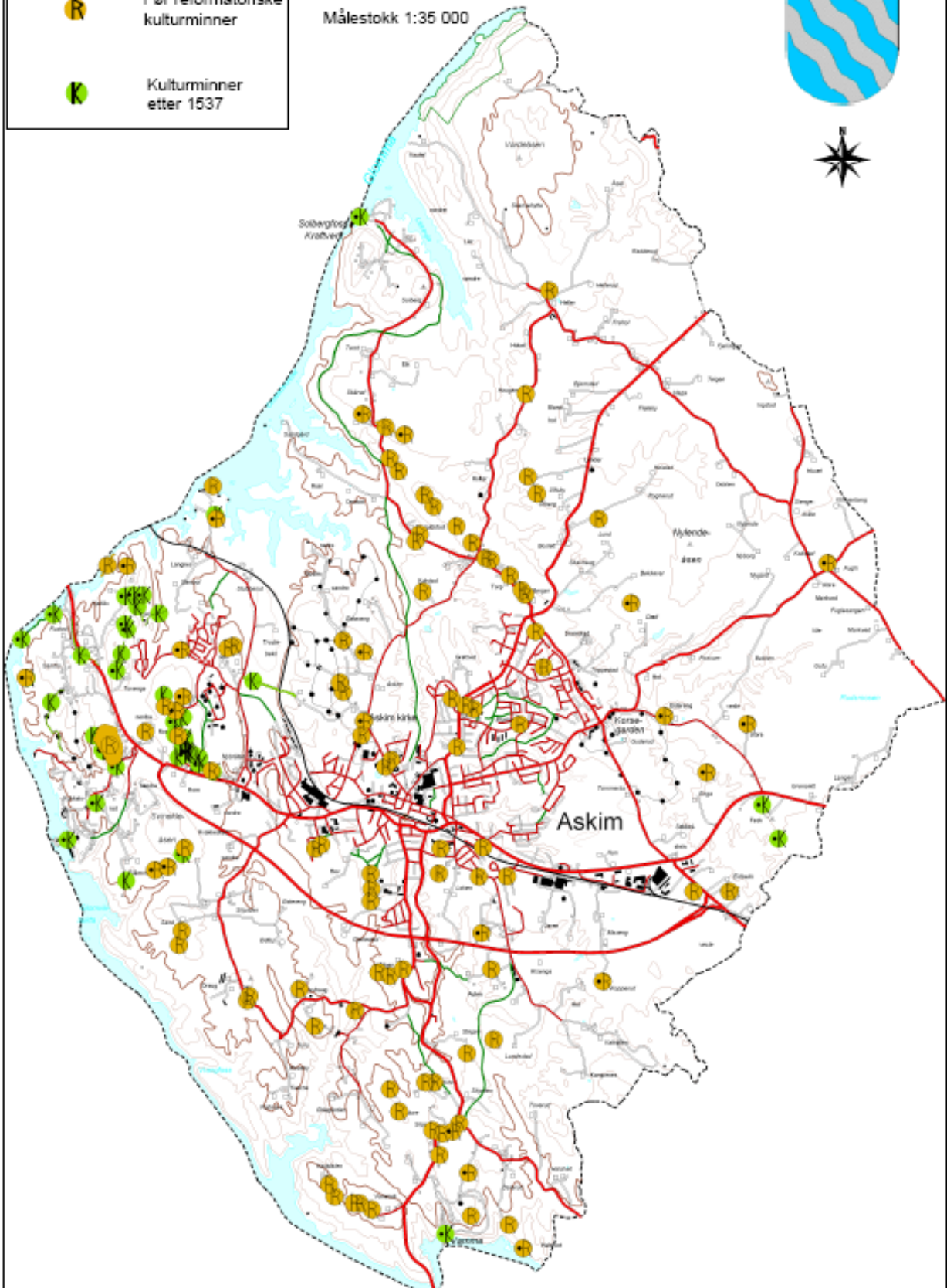

## TEMAKART: REKREASJON OG FRILUFTSLIV

Tilgang på nære naturområder er viktig for de som bor i byer og tettsteder. De fleste byer og tettsteder har nære naturområder av noe størrelse. Områdene vil dekke behovet for aktiviteter og opphold, småturer og lengre heldagsturer. Det er et nasjonalt politisk mål at alle skal ha mulighet til å drive friluftsliv som helseskapende, trivselskapende og miljøvennlig aktivitet i nærmiljøet og naturen for øvrig.

Temakart for rekreasjon og friluftsliv, samt grønnplakat viser at friluftstinteresser er representert i varierende grad i så godt som alle de 9 områdene som vurderes for utbygging. Område 1, 2 og 3 (Løkkrokroen, Kykkelsrud, Kråkås-Rom-Langnes) er karakterisert ved at området fungerer både som nærturterreng og utfartsområde. Området er del av et større sammenhengende grøntområde som bindes sammen av flere stisystemer. Områdets funksjon som 1 av de 2 viktigste utfartsområdene i Askim må ivaretas ved vurdering av ny utbygging. Det er også viktig at manglende forbindelser i stinettet utbedres/etableres. Det foreligger forslag til enkelte nye stiforbindelser.

Områdene 5, 6, 7 og 8 har friluftstinteresser i form av nærturterreng og stiforbindelser som bør sikres. I område 4 og 9 har mindre rekreasjonsverdi i form av registrerte stier og turterreng.

### TEMA : Spesielle utfartsområder

| Nr | Områdenavn  | Manus                  | Tekstfil  |
|----|-------------|------------------------|---|
| 1  | Åsermarka   | M= 1:10000<br>Markslag | Turområdet er Askims bymark nr.1 og det viktigste turområdet med godt merkede stier og Skansehytta, tilrettelagt for funksjonshemmede. Fra utsiktstårnet på Vardeåsen er det vidt utsyn. En del av området er barskog landskapsvernområde ... stort, vernet etter kgl. Res i 2004. Nytt viktig steinalderfunn ved Sandodden nord-vest i området ved elva.   |
| 2  | Solbergfoss | M= 1:10000<br>Markslag | Området rundt Solbergfoss kraftstasjon, et av Norges største elvekraftanlegg, deler av området er et parkpreget velholdt område, tilrettelagt med badeplass, toaletter også for HC, stor p-plass, båtutsettingsplass, turstier og stor demning. Flott foss ved høy vannføring. Informasjon om kraftutbyggingen på Spydebergsiden. Turstier i Tyrihjelåsen, gammeltl bygningsmiljø fra tid da anlegget ble utbygd. |
| 3  | Romsåsen    | M= 1:10000<br>Markslag | Romsåsen er regulert til kulturvern og naturminne, med bygdeborg og gamle nikkelgruver. De er gjort tilgjengelige for besøkende med mulighet for diverse aktiviteter.   |

|   |                |                        |  |
|---|----------------|------------------------|--|
|   |                |                        | <p>Åpnet for gruvevandring i 4 nivå (nedre stoll er vannfylt) også mulighet for fjellklatring og rappellering, tilrettelagt leirplass. Viktig ravinelandskap i omgivelsene, sammenhengende skogsområde med turstier til Glomma, Fossum bru og videre nordover langs Glommastien til Langnes og Batteriåsen.</p>  |
| 4 | Fossum         | M= 1:10000<br>Markslag | <p>Friluftsområde som sees i sammenheng med stinettet til Romsåsen og Langnesområdet. Ved Fossum bru er det gamle huler med skyteskår (krigsminne), startsted for turer langs Glomma, Glommastien, bra parkeringsmulighet og rasteplass med toaletter, flomsteinen, spisested. Gamle Fossum bru ble sprengt under 2. verdenskrig, er nå fint restaurert for gående og syklende</p>   |
| 5 | Langnesområdet | M= 1:10000<br>Markslag | <p>Stort sammenhengende grøntområde/skogområde. Turstier langs Glomma, Langnes skanse (Glommabuen), minnesmerke fra siste slag mot svenskene i 1814, Glommastien til Fossum bru, historisk arrangement; slaget ved Langnes, holdt flere ganger, fiskemuligheter, evjelandskap Langnes – Onstad sund. Registrert kulturminne på Langnestangen(i kartet). Også viktig stiforbindelse til boligområde Ihlen.</p>  |
| 6 | Rudsmosen      | M= 1:10000<br>Markslag | <p>Rudsmosen er en gammel torvmyr, med etablert natursti, gammel torvhytte til å gå inn i/raste ved, stor grill og enkle krakker, på myra fins også gamle rester som viser noe om torvdrift (drift fra 1900 – 1965, uttak 300000 m<sup>3</sup>) når det er snø er Rudsmosen et bindeledd for skiløyper fra Trippestad/Åsermarka til løypenett i Slitu/Trøgstad. Til Rudsmosen kommer du fra Storerud(Askimsiden) eller Kråkerud(kjøre inn fra Slitusletta)</p> |
| 7 | Torkelsrudåsen | M= 1:10000<br>Markslag | <p>Viktig sammenhengende friluftsområde med stinett som henger sammen med stier i Eidsberg/ Gruveåsområdet, gammelt etablert turområde med skiløype Torkelsrudåsen, stier, O-kart,</p>   |



|   |                |                        |  |
|---|----------------|------------------------|--|
|   |                |                        | utsiktstårn(har ikke sjekket standard på lengde), husmannsplasser samt rester etter gruvedrift i glimmer, kvarts og feltspatforekomster.   |
| 8 | Vrangenområdet | M= 1:10000<br>Markslag | Vrangentangen og Vrangenfossen<br>Et fascinerende og spennende landskap med stryk, stup med utsikt og fiskemuligheter. Her var det skihytte før krigen. Skogsområde med stier, gammel skiløypetrase. |

#### TEMA : Spesielle utfartsområder

| Nr | Områdenavn     | Tekstfil   |
|----|----------------|--|
| 1  | Åsermarka      | Turområdet er Askims bymark nr.1 og det viktigste turområdet med godt merkede stier og Skansehytta, tilrettelagt for funksjonshemmede. Fra utsiktstårnet på Vardeåsen er det vidt utsyn. En del av området er barskog landskapsvernområde ... stort, vernet etter kgl. Res i 2004. Nytt viktig steinalderfunn ved Sanduodden nord-vest i området ved elva.   |
| 2  | Solbergfoss    | Området rundt Solbergfoss kraftstasjon, et av Norges største elvekraftanlegg, deler av området er et parkpreget velholdt område, tilrettelagt med badeplass, toaletter også for HC, stor p-plass, båtutsettingsplass, turstier og stor demning. Flott foss ved høy vannføring. Informasjon om kraftutbyggingen på Spydebergsiden. Turstier i Tyrihjelåsen, gammelt bygningsmiljø fra tid da anlegget ble utbygd.   |
| 3  | Romsåsen       | Romsåsen er regulert til kulturvern og naturminne, med bygdeborg og gamle nikkelgruver. De er gjort tilgjengelige for besøkende med mulighet for diverse aktiviteter.<br>Åpnet for gruvevandring i 4 nivå (nedre stoll er vannfylt) også mulighet for fjellklatring og rappellering, tilrettelagt leirplass.<br>Viktig ravinelandskap i omgivelsene, sammenhengende skogsområde med turstier til Glomma, Fossum bru og videre nordover langs Glommastien til Langnes og Batteriåsen. |
| 4  | Fossum         | Friluftsområde som sees i sammenheng med stinettet til Romsåsen og Langnesområdet. Ved Fossum bru er det gamle huler med skyteskår (krigsminne), startsted for turer langs Glomma, Glommastien, bra parkeringsmulighet og rasteplass med toaletter, flomsteinen, spisested. Gamle Fossum bru ble sprengt under 2. verdenskrig, er nå fint restaurert for gående og syklende  |
| 5  | Langnesområdet | Stort sammenhengende grøntområde/skogområde. Turstier langs Glomma, Langnes skanse (Glommabuen), minnesmerke fra siste slag mot svenskene i 1814, Glommastien til Fossum bru, historisk arrangement; slaget ved Langnes, holdt flere ganger, fiskemuligheter, evjelandskap Langnes – Onstad sund. Registrert kulturminne på Langnestangen(i kartet). Også viktig stiforbindelse til boligområde Ihlen.   |
| 6  | Rudsmosen      | Rudsmosen er en gammel torvmyr, med etablert natursti, gammel torvhytte til å gå inn i/raste ved, stor grill og enkle  |

|   |                |  |
|---|----------------|--|
|   |                | krakker, på myra fins også gamle rester som viser noe om torvdrift (drift fra 1900 – 1965, uttak 300000 m³) når det er snø er Rudsmosen et bindeledd for skiløyper fra Trippestad/Åsermarka til løypenett i Slitu/Trøgstad. Til Rudsmosen kommer du fra Storerud(Askimsiden) eller Kråkerud(kjøre inn fra Slitusletta)   |
| 7 | Torkelsrudåsen | Viktig sammenhengende friluftsområde med stinett som henger sammen med stier i Eidsberg/ Gruveåsområdet, gammelt etablert turområde med skiløype Torkelsrudåsen, stier, O-kart, utsiktstårn(har ikke sjekket standard på lengde), husmannsplasser samt rester etter gruvedrift i glimmer, kvarts og feltspatforekomster. |
| 8 | Vrangenområdet | Vrangentangen og Vrangenfossen<br>Et fascinerende og spennende landskap med stryk, stup med utsikt og fiskemuligheter. Her var det skihytte før krigen. Skogsområde med stier, gammel skiløypetrase.   |

#### TEMA : Nærturterreng

| Nr | Områdenavn                                      | Tekstfil   |
|----|---|--|
| 1  | Henstadskog                                     | Sentrumsnært skogsområde med forbindelse via bekke drag til større naturområde i øst. Bebyggelse på alle kanter, skogen er lett tilgjengelig og mye i bruk av befolkningen i nærmiljøet, viktig stisystem og område for nærmiljølek  |
| 2  | Hovskogen                                       | Viktig nærturterreng med stinett og sykkelstier. Området henger sammen med med grøntkorridor som følger Gjellestadbekken   |
| 3  | Kråkåsen og skogen ved Rom skole                | Mye benyttet turområde, flott usikt, viktig pedagogisk og rekreasjonsmessig funksjon for både Rom skole og barnehage og Steinerskolen og barnehagen, nærturterreng for bebygde og ubebygde boligområder, lette tilgjengelig via gang- og sykkelveinett fra flere kanter  |
| 4  | Ved Korsgård skole - Tømmerås - Granås/Grønlund | Stinett og skiløyper, viktig turområde med pedagogisk og rekreasjonsmessig funksjon for Korsgård skole, større sammenhengende skogsområde med forbindelse både mot Henstadskog og ut i naturområdene mot øst   |
| 5  | Prestegårdskogen                                | Viktig og mye brukt utmarksareal med lysløype og stinett. Askims mest brukte sentrumsnære friluftsområdet. Utebarnehage og lavvo fins i området. Det er sammenheng i stinettet fra lysløypa over Gudingårdene til Solbergfosslinja, det er også mulig å gå fra lysløypa under jernbanen til Langnesveien og fra prestegårdsveien over Engen under jernbanen til Ihlen-gårdene ved Langnesveien |
| 6  | Svinekle(Glomvik)åsen                           | Viktig friluftsområde med stinett, forbindelse til Glomma/Kykkelsrudområdet, for beboere på Gurud og i Kirkerudveien er dette nærmeste større friluftsområde i tillegg til Hovskogen   |
| 7  | 2 koller ved Tovengen                           | Turstier, sammenheng mot Glomma over Kjellås, viktige å  |

|    |                                   |  |
|----|-----------------------------------|--|
|    |                                   | bevare som nærturområder ved fortsatt utbygging i Tovengenområdet, (viktig landskapselement)   |
| 8  | Jahrbo barnehage og sørover       | Viktig nærområde for barnehagen  |
| 9  | Vest for Katralveien              | Turstier, 100-meterskog for Risengfeltet, nærmeste skog for Løken skole  |
| 10 | Ihlenåsen, Ihlen gårdsbarnehage   | Større område som benyttes til helårs friluftsliv, uteområde for Ihlen gårdsbarnehage, viktig nærrekreasjonsområde for beboerne i Ihlenfeltet, akebakker i åssiden mot bebyggelsen (viktig landskapselement) kulturminner                                |
| 11 | Ved Eid skole                     | Meget viktig grøntområde for Eid skole og boligområdene rundt, bygdemuseum som rekreasjonsområde   |
| 12 | Trippestadåsen                    | Sammenhengende skogsområde som benyttes til friluftaktiviteter og nærmiljølek, stinett, Oltidsveien. Strekker seg fra Dramstad i øst til Trippestadlia barnehage med forbindelse til Blunkeslettdalen  |
| 13 | Trippestad trav og ridebane       | Nærturområde for beboere i Dramstadåsen og Skoglia, aktivitetsområde for hestesport, ridesti til ridesenteret på Hol gård  |
| 14 | Idrettsparken/Folkeparken         | Friluftsområde med stinett i tilknytning til idrettsplass, nærområde til skole, barnepark, folkeparkområde med scene og parkdam med ender om sommeren, klubbhus, idrettshall, gode parkeringsmuligheter, startsted for turer i lysløypa/Prestegårdskogen |
| 15 | Prestengaområdet                  | Ligger ved Solbergfosslinja og inngår i en lang sammenhengende ferdskorridor for myk transport. Stinett, hoppbakke, akebakke, rasteplass om sommeren, fast utfartsområde for Henstad og Parkveien barnehage, planlagt område for skileik                 |
| 16 | Skogsområde utenfor Askim sykehus | Område med viktig opplevelsesverdi i tilknytning til sykehuset, innslag av eik, fornminner, uteområde i tilknytning til nye "Parkveien" barnehage  |
| 17 | Området ved Holterenga            | Et meget viktig turområde med mange stier, ny tursti langs Holterengabekken, skiløyper, raviner, skog, fornminner  |

.....

**Grønne korridorer**, forbindelser mellom områder er vist sammen med nærturområdene. Det er viktig å bevare og etablere grøntkorridorer fra tettbebyggelsen og ut til sammenhengende LNF-områder. Det er også svært viktig å opprette gode tverrforbindelser fra ulike boligfelt til grønne korridorer og rekreasjonsområder.

Blunkeslettdalen er en av de viktigste grønne korridorene for ferdsel i Askim, strekker seg fra sentrum oppover til Trippestadåsen og til de sammenhengende naturområdene utenfor. Friområdene i dalen er mye brukt til lek både sommer og vinter, dalsidene danner fine ski- og akebakker.

## Tegnforklaring

|   |                          |
|---|--------------------------|
|  | Spesielle utfartsområder |
|  | Nærturterreng            |
|  | Merket sti               |
|  | Stor sti                 |
|  | Sti                      |
|  | Lysløype                 |
|  | Skiløype                 |
|  | Ønsket nye stier         |
|  | Lekeclass                |

Temakart:

## Rekreasjon og friluftsliv

Målestokk 1:35 000

Askim kommune

